

Le 20/11/2021

Traduction Française :

(SP) Las Bandas Van Allen – El Velo del Olvido – El Cerebro es el Traductor - EL ADN – Athena Swaruu X - Revelación Cósmica Semillas Estelares (23/08/2021)

(EN) Van Allen Belts, Shumann Resonance, Memories - Athena Swaruu X - Extraterrestrial Contact - Cosmic Agency (24/10/2021)

Les Ceintures de Van Allen – Résonance de Schumann - Le Voile de l'Oubli – Swaruu X (Athéna)

Glissement Temporel.

Swaruu X (Athéna) : Voici les chiffres actuels de conversion du temps. En 2009, il fallait deux jours et demi sur Terre pour un jour à Temmer. Aujourd'hui, à Temmer, ce que vous percevez comme une journée normale avec une durée telle que vous la perceviez sur Terre aujourd'hui en termes de durée, est équivalent à presque cinq jours sur Terre. En d'autres termes, vous vivez votre journée sur Temmer et à la fin de celle-ci, presque cinq jours se seront écoulés sur Terre.

Robert : Est-ce que ce serait la même chose sur toutes les planètes de Taygeta ? Cinq jours terrestres pour un jour taygétien globalement ?

Swaruu X (Athéna) : Oui, exactement la même chose avec seulement d'infimes variations, étant donné que la planète la plus lente est Dakoté, puis Procyon, et pour les deux Erra et Temmer, c'est la même chose. Mais je ne parle que de différence en minutes.

Je connais des gens qui disent que les données ne sont pas congruentes, que parce qu'avant on disait 2,5 et maintenant 4,7 mais ils ne cherchent qu'à trouver des incohérences; ils ne sont pas conscients que le problème du glissement temporel s'aggrave. En d'autres termes, l'écart se creuse.

Cela dit, il existe des endroits ou des planètes en orbite autour de trous noirs où le glissement temporel est de plusieurs décennies sur Terre pour un jour là-bas.

Un bon exemple de cela est montré en science-fiction dans le film récent : "Interstellar". Le temps n'est pas quelque chose comme un phénomène, ce n'est pas quelque chose de tangible, encore moins est-il une onde ou une particule. Ce qui le produit, c'est la conscience, comme une chose à laquelle elle ne peut échapper.

C'est-à-dire que vous ne pouvez pas être une personne ou une créature qui se sait exister, " je pense donc je suis ", sans générer une perception du passage du temps, qui est juste la progression de vos propres pensées et perceptions et la façon dont vous les traitez.

Robert : Donc, ce fossé "de temps" qui devient de plus en plus grand entre la Terre et le reste des planètes est dû à la conscience du temps des gens (à leurs propres pensées et perceptions) qui descendent comme dans "l'état d'esprit" en raison de ce qu'ils observent finalement dans cette année ?

Swaruu X (Athéna) : Le décalage temporel se produit entre la Terre et les autres planètes dans d'autres systèmes solaires, c'est-à-dire que cela ne se produit pas seulement dans, ou avec, Taygeta, mais avec pratiquement tous les endroits ayant des planètes dans les mêmes circonstances que celles qui orbitent autour de l'étoile Taygeta.

Et oui, oui, il s'est accentué ces deux dernières années, et fortement. C'est-à-dire que l'écart a énormément augmenté depuis 2020 et ça s'est encore aggravé en 2021. En 2019, l'écart était de 4,5 pour 1, et nous sommes déjà à 4,7 - 4,8 pour 1.

Robert : La Terre va donc "à reculons" ?

Swaruu X (Athéna) : En termes de niveau de conscience, oui, on peut dire qu'elle recule. Mais nous parlons ici de la conscience collective qui, à son tour, forme l'Inconscient collectif qui, lui-même, génère la perception temporelle moyenne d'une planète.

Robert : Est-ce que c'est sérieux ? Quelles en sont les conséquences pour l'humanité ? Est-ce que cela affecte toute la biologie terrestre ?

Swaruu X (Athéna) : C'est une indication claire que l'humanité ne progresse pas. C'est une indication bien meilleure et plus précise que la fréquence de Schumann, qui, dans les expériences les plus récentes menées par Toleka, montre qu'elle n'a que peu ou pas de rapport avec le niveau moyen de conscience sur Terre. En d'autres termes, l'augmentation de la résonance de Schumann ne signifie absolument rien.

On pensait autrefois qu'elle illustrait la façon dont le collectif se porte, et beaucoup le croient encore car, lors des méditations collectives, il y a un pic supplémentaire mesurable. Cependant, nous pensons qu'il n'est que temporaire et cela revient à son état habituel après la méditation, étant donné que ces mêmes personnes qui ont participé à la méditation retournent à leur état habituel de vie dans la peur et le déterminisme. Il se peut aussi que les pics mesurables de la résonance de Schumann soient simplement une coïncidence.

On dit que la résonance de Schumann est comme la fréquence du tore qui enveloppe la Terre et détermine sa fréquence comme sa position avec la 3D, la 4D et la 5D (sauf que nous avons déjà expliqué pourquoi ces "D" n'existent pas et sont une construction mentale humaine).

Alors que, oui, c'est une fréquence qui enveloppe la Terre, la fréquence de l'ionosphère (c'est-à-dire la résonance Schumann), elle n'a pas un effet complet sur la fréquence de la Terre parce qu'elle est en dessous et à l'intérieur du tore énergétique puissant des ceintures de Van Allen.

C'est la fréquence des ceintures de Van Allen qui détermine la fréquence existentielle de la Terre et pas la fréquence de l'ionosphère. Par fréquence "existentielle", nous entendons les cycles par unité de temps des oscillations moléculaires qui composent la matière sur la Terre. Cela se comprend parce que la partie « unité de temps », quelle qu'elle soit, est relative à l'observateur et donc, ce n'est pas une constante universelle.

Gosia : Question : Tu as dit plus haut que c'est la fréquence des ceintures de Van Allen qui détermine la fréquence existentielle sur Terre et non la fréquence de l'ionosphère. Mais, il a également été dit que les ceintures de Van Allen n'ont pas d'importance, que c'est la conscience humaine qui détermine sa fréquence existentielle collective.

Et, un autre point : mais alors, les ceintures de Van Allen jouent-elles un rôle dans la détermination de la fréquence existentielle de la population ? Et je dis cela aussi parce qu'il a été dit que, lorsque les gens sont extraits, les souvenirs et autres fonctions sont activés. Mais si les ceintures de Van Allen n'ont pas d'importance, alors pourquoi ne pourraient-ils pas être activés déjà depuis la Terre ? Comme le dit Yazhi, les ceintures de Van Allen n'ont pas d'importance, seul compte l'état mental.

Mais si les souvenirs et d'autres choses sont activés juste ou peu après avoir traversé ces ceintures, alors cela indique qu'elles jouent un rôle dans la fréquence et le fonctionnement de l'individu, n'est-ce pas ?

Swaruu X (Athena) : Les ceintures de Van Allen sont la fréquence de base de la « mal nommée » 3D terrestre. Elles génèrent le brouillard psychique qui donne l'illusion de la séparation d'avec tout le reste. Mais cette fréquence est très basse, c'est comme si elle n'atteignait que le niveau de fréquence 50, à titre d'exemple, alors que la conscience humaine moyenne serait à 35 et les éveillés seraient à 45, mais toujours en dessous de 50. Cependant, s'ils travaillaient plus dur, ils monteraient jusqu'à disons 55, et alors les ceintures de Van Allen n'auraient plus d'importance. (L'échelle a été choisie ici par moi juste pour l'exemple).

Ainsi, les personnes qui n'ont pas encore atteint un certain niveau de conscience sont envahies par le brouillard de la 3D artificielle, mais les personnes qui dépassent le point ou la fréquence maximale de ces ceintures, s'échappent. Elles ne voient plus les choses comme avant et ne pourront jamais revenir à la façon dont elles pensaient avant, à la façon dont elles décodaient la réalité. Donc, même si les ceintures de Van Allen sont là pour les déranger, les gens ont la capacité de les transcender. Donc elles n'ont pas vraiment d'importance.

Et, si les gens acceptaient simplement de percevoir collectivement les choses de manière plus positive, ils feraient en sorte que la pensée collective humaine moyenne s'élève au-delà du "point 50" échappant à cette réalité. Ce n'est pas comme si les humains étaient à 35 points et les éveillés à 45 points quand les ceintures de Van Allen sont à 500, c'est-à-dire inatteignables.

Ce brouillard artificiel en 3D est très superficiel ; seuls ceux qui ne comprennent pas que tout ce qu'ils ont à faire pour voir la réalité telle qu'elle est, c'est de sortir la tête au dessus du brouillard épais, restent confus et perdus. Les ceintures de Van Allen sont là et, en même temps, elles n'ont pas d'importance, elles ne sont pas la raison pour laquelle l'humanité ne se réveille pas. Elles ne peuvent servir d'excuse.

Gosia : Je comprends. Mais elles semblent quand même être un obstacle puisqu'aucun d'entre nous ici ne se souvient de quoi que ce soit, et que nous n'avons pas activé les fonctions plus avancées. Si nous ne pouvons pas être activés, comment les personnes plus normales y parviendraient-elles ? Bien que je comprenne que dans mon cas, le fait de ne pas me souvenir fait partie du réglage du programme de mon module et pas de l'état de ma conscience elle-même.

Swaruu X (Athena) : Elle n'est pas mesurée en se souvenant ou en rappelant des données, comme des souvenirs fixes. Elle se mesure plutôt en se rappelant qui vous êtes à l'intérieur de vous, en vous connaissant vous-même.

Tu n'as pas de souvenirs actifs parce qu'ils n'ont pas été traduits dans ton corps physique, mais ils sont ce que tu appelles « astral », c'est comme des rêves. Tu ne t'en souviens pas parce qu'il s'agit d'expériences qui ont eu lieu dans d'autres réalités, et elles doivent d'abord être traitées activement par le cerveau physique pour devenir des souvenirs que tu conserves lorsque tu es "de retour" dans ton corps physique.

Le cerveau est le traducteur. Si vous ne traitez pas ces souvenirs, ils sont perdus, mais seulement à partir du moment où vous êtes conscient dans le physique. C'est à cela que sert le corps. Sans le corps, vous êtes parti, vous êtes astral. Vous devez, d'une manière ou d'une autre, contenir l'ensemble des idées que forment les souvenirs dans le cerveau physique et qui détermineront, à leur tour, l'ego et le moi d'une personne.

Si je descends là-bas, sur Terre, ou si quelqu'un d'autre d'extérieur à la Terre descend, nous n'oublions rien de ce qui s'est passé ici parce que les expériences sont déjà contenues dans le corps-cerveau physique. C'est comme si le rêve était une vidéo. Le signal de l'astral entre dans le corps physique, mais si vous sortez de la fréquence nécessaire, vous perdez le signal parce que vous n'avez pas "téléchargé" la vidéo. Je n'oublierais pas la vie ici car elle est déjà dans mon "disque dur" mental. C'est une question de fréquences, c'est tout.

Les ceintures de Van Allen déterminent la fréquence moyenne de la Terre et, en même temps, elles n'ont pas d'importance pour l'éveil des gens. Donc, si la fréquence des ceintures de Van Allen est de 50 et, qu'étant sur Terre et venant de la Terre vous avez vécu toute votre vie au niveau 35, vous ne vous souviendrez de rien de nouveau, seulement de rêves, du monde des rêves. Et si vous vous réveillez spirituellement, vous serez, disons, à 65 de 50, soit 15 de plus. Même dans ce cas, vous ne vous souvenez pas parce que vous n'avez pas traduit physiquement ce qui n'est pas de cette fréquence 3D sur votre "disque dur" mental. Donc, que vous vous souveniez ou pas ne détermine pas votre niveau de conscience.

Gosia : Mais si ce n'est pas sur mon disque dur « Gosia », pourquoi serait-il soudainement "activé" si j'étais extraite ? J'aurai le même disque dur qu'est ce « corps de Gosia ». Qu'y a-t-il derrière les ceintures qui activent ces souvenirs ? Je pense que, en toute logique, si les souvenirs sont activés là dans mon corps actuel, et que les souvenirs sont quelque chose d'une autre "réalité supérieure" que vous pouvez traduire ou non, alors en étant au-delà de Van Allen, vous devez être alors dans des "fréquences supérieures" qui sont compatibles avec ces souvenirs, c'est pourquoi votre cerveau peut les traduire. ERGO : ce qui est au-delà de Van Allen est lui-même de plus haute fréquence. Je ne sais pas si je me fais bien comprendre.

Swaruu X (Athéna) : Nous avons également dit que tu ne récupérerais pas nécessairement tes souvenirs tels quels, mais que tu serais dans un endroit où cela peut se produire. Et d'autre part, à partir de l'immersion Med Pod, tu as déjà un disque dur à l'intérieur du crâne de ton corps 5D, et cela te serait transmis, parce que tu n'as plus cette suppression de mémoire, et, plus important encore, tu n'as plus la programmation mentale pour bloquer ces souvenirs.

Gosia : Hmm... intéressant, je pense. Et si, en étant ici sur Terre, je transcendais la fréquence de Van Allen à 65 par exemple (Van Allen étant 50) ; alors, en théorie, les souvenirs devraient être activés car cela équivaldrait à être extraite, n'est-ce pas ? Et maintenant ne parlons pas des réglages de mon pod, mais de n'importe quelle Starseed qui est venue ici à partir de la source.

Swaruu X (Athéna) : Tu serais alors en mesure de recevoir ces souvenirs, mais il n'y a nulle part où les puiser directement. Ou, si la fréquence est beaucoup plus élevée, oui, tu devrais te souvenir davantage. Cependant, ton corps lui-même, en 3D, est fabriqué et programmé pour te maintenir dans cette perception 3D.

Gosia : Pourquoi n'y a-t-il aucun endroit d'où les tirer ? De l'Ether. Les souvenirs ne sont pas dans le corps, mais au-delà, dans l'Ether, n'est-ce pas ?

Swaruu X (Athéna) : Oui, mais tu devrais être compatible avec chacun d'eux, les attirer. Et oui, les téléchargements se produisent.

Gosia : Ok. Tu dis : "Cependant, ton corps lui-même, celui en 3D, est fabriqué et programmé pour te maintenir dans cette perception 3D." Le corps 3D a-t-il un rapport avec l'ADN ? Serions-nous déjà nés dans un corps "limité", limité par des conventions collectives depuis des millénaires ?

Swaruu X (Athéna) : Le corps 3D est fait d'ADN, d'un ADN qui reflète votre plan de vie. Et cela est dû à des accords plus avancés de l'au-delà. Et oui, ils sont contenus sous forme de code dans l'ADN.

Gosia : Il reflète le plan de vie, mais nous sommes aussi nés dans des corps qui ont déjà une sorte de programmation collective, n'est-ce pas ? Une génétique collective qui a été construite et cimentée au fil des siècles ? Et je suppose que c'est aussi la raison pour laquelle nous ne savons pas certaines choses.

Swaruu X (Athéna) : Oui, cela est également contenu dans l'ADN.

Gosia : Wow, quel sujet compliqué.

Swaruu X (Athéna) : Oui, et toutes les réponses n'existent pas, il y a encore beaucoup de spéculations, même ici. Il n'est pas facile d'enquêter sur ce sujet.

Robert : Ok, revenons à ce que tu disais avant à propos des fréquences de Schumann et tout ça. Donc, ni les rayons du centre de la galaxie, ni les particules dites " positroniques " ou autres, ne font rien au collectif étant " endormi-dispersé " et distrait ?

Swaruu X (Athéna) : Ces rayons affectent, dans tout le quadrant en général, chaque planète et sa fréquence totale en augmentant ou en réduisant la fréquence dans laquelle les planètes sont immergées. C'est-à-dire que si la Terre a une fréquence de 7,9 Hz par exemple, cela va augmenter la fréquence de base de l'environnement galactique. Elle est élevée par une onde énergétique provenant du centre de la galaxie, mais elle reviendra aux valeurs d'origine lorsque l'onde s'éloignera.

Ces ondes galactiques, qui sont également à l'origine des "tempêtes" de particules chargées dans l'espace, ne sont rien d'autre qu'une onde spirale de gravité qui suit le même mouvement en spirale de la galaxie.

Dans toute galaxie, on peut observer que les bras tournent parce que ce sont les points de plus grande concentration de matière, c'est-à-dire d'étoiles, de soleils, de planètes et tout le reste, parce que ce sont des zones de plus grande concentration gravitationnelle galactique, donc c'est là, dans les bras, que la matière et l'énergie (qui sont la même chose) se concentrent, se forment ou se manifestent.

Mais cela ne signifie pas que, dans les points situés entre les bras observables à l'œil nu de la galaxie, il n'y a pas d'ondes gravitationnelles qui suivent fondamentalement la même dynamique énergétique, le même flux ou vecteur de mouvement, que le reste des bras observables.

Ce sont ces bras qui provoquent des tempêtes spatiales de nature transitoire. Et comme cela se produit aux points de plus forte concentration de matière-énergie dans une galaxie, ces ondes mineures formeront, manifesteront ou attireront également des particules et du gravier, ou des gravillons spatiaux qui, comme ces ondes sont formées par la gravité, se concentreront sur elles et suivront leur vecteur de mouvement, provoquant la tempête spatiale que nous connaissons tous, et qui est perçue lorsqu'un vaisseau spatial est lapidé par du gravier et des gravillons à grande vitesse.

(Cela rend également les vols spatiaux impossibles, contrairement à ce que la NASA vous dit, car un vaisseau spatial délicat et non protégé et sans bouclier énergétique comme un Apollo, ne survivrait pas à un tel événement).

Robert : Tu as parlé plus tôt des « expériences les plus récentes menées par le Toleka ». De quelles expériences s'agit-il ?

Swaruu X (Athena) : Ce sont des expériences de surveillance de l'ascension de la Terre de la 3D à la 4D et à la 5D, comme on le croyait et on l'expliquait précédemment. Ces expériences sont des expériences de base ou « normales » pour les équipages des vaisseaux de la Fédération. Mais Taygeta et nous avons déjà réalisé qu'elles sont inutiles puisque les "D" ne s'appliquent pas, ce n'est pas comme ça qu'on les appelle sur Terre.

Ici, même sans les "D", on pensait encore qu'il y aurait une ascension, mais nous comprenons qu'il n'y en a pas, parce que la Fédération elle-même entend et veut garder la Terre comme elle est.

C'est à dire que la Fédération a de fortes idées régressives, comme le fait que la Terre ne pourrait pas s'élever avec autant d'habitants, et qu'il faudrait donc se débarrasser de la grande majorité d'entre eux. (Forte suspicion contre la Fédération, que Yazhi et moi avons).

Robert : Mais lorsque la "vague" s'en va, la fréquence sera toujours, même si ce n'est qu'un tout petit peu, plus élevée que l'ancienne lecture d'origine, du moins c'est ce que j'ai compris.

Swaruu X (Athéna) : Oui, la résonance Schumann est censée être un peu plus élevée lorsque la vague s'en ira. Nous voyons que cela se produit mais, qu'ensuite, elle descend plus bas; l'hypothèse qu'elle reste "un peu" plus haut chaque fois serait donc sérieusement discutable.

Robert : Super intéressant tout ce que tu dis. Et c'est quoi cette histoire de "l'ère du Verseau" ?

Swaruu X (Athéna) : C'est principalement de l'astro-théologie humaine indiquant une ère d'environ 2600 ans (variable) où, observable depuis la Terre, elle est en procession à l'intérieur ou à partir de la constellation du Verseau. Mais ces constellations, à l'exception de quelques-unes, comme Orion ou le Taureau, ne sont que des interprétations humaines.

Traduction par AnnC de l'Alliance française interstellaire.

Depuis 2008 l'équipe des Taygetiens a contacté des centaines de personnes sur Terre pour le programme officiel « premier contact ». Le programme n'est plus d'application depuis, cependant Swaruu et l'équipe Taygetienne ont continué le contact avec nous, Robert et Gosia, passant beaucoup de courant, spirituel, métaphysique, historique, scientifique, et technologique.

Les informations ne sont pas canalisées. Elles sont directement écrites utilisant les technologies terrestres via internet.

C'est la première fois de l'histoire qu'une race extraterrestre partage directement de telles et énormes quantités d'informations. Extraterrestre

C'est le moment pour nous de se réveiller et d'en apprendre plus sur la réalité qui nous entoure !

Les principaux contacts :

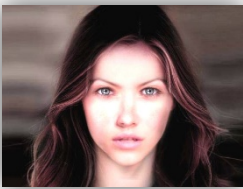

Swaruu de Erra (Yazhi Swaruu) est une jeune femme de l'étoile Taygeta dans les Pléiades et vient d'une de ses 4 planètes – Erra.

Elle est pilote de chasse, experte en ligne de temps (timelines), et guide spirituel pour nous tous aussi bien que l'équipe des Taygetiens elle-même.



Anéeka de Temmer est une jeune femme de l'étoile Taygeta dans les Pléiades et vient d'une de ses 4 planètes – Temmer.

Elle est arrivée en orbite terrestre en avril 2016, son rôle dans le groupe est chef des analystes terrestre autant que pour les données spatiales. De plus, et parmi d'autres tâches, sa spécialité est portée sur les « ordinateurs » holographiques à bord.

**les images sont illustratives uniquement*

Visitez les chaînes pour voir toutes les vidéos :

Despejando Enigmas (Espagnol) : <https://www.youtube.com/channel/UChOGxLFJKNKm91za6r3pjAA>

Agencia Cosmica (Espagnol) : <https://www.youtube.com/channel/UCYjj30Cp0U9coWALouInCbg>

Red Agartha (Espagnol) : <https://www.youtube.com/channel/UCwNit481qrGklhyNttKuLDQ>

Cosmic Agency (Anglais) : <https://www.youtube.com/channel/UC2MMhSGDuf9kKXPvXfgOr9w>

Cosmic Agency (Anglais) : <https://lbry.tv/@CosmicAgency:c>

Pleidian Knowledge (Anglais) : <https://www.youtube.com/channel/UCe4VqunF6sfWEtnU8SS9Gg>

Conocimiento Pleyadiano (Esp) : https://www.youtube.com/channel/UCoMDH5wQu_QB9dJXOVZ1N7Q

Esprit Libre (Français) : <https://www.youtube.com/channel/UCiCfeat3bjDXz8geTelSc7Q>