

Le12/03/2022

Traduction Française :

(EN) Federation and Earth - Extraterrestrial Reality vs Humanity - Direct Extraterrestrial Information - Cosmic Agency (08/07/2021)

(SP) Federación y la Tierra - Realidad Extraterrestre vs Humanidad - Información Extraterrestre Directa - Agencia Cósmica (10/07/21)

Fédération Galactique – Réalité Extraterrestre vs Humanité – Partie 4 – Yazhi

Yazhi : Les habitants de la Terre sont fortement conditionnés à imaginer l'espace comme étant vide et à ce qu'il n'y ait qu'une seule planète contenant de la vie. Ils pensent donc très fortement que la société et tout ce qui va avec, des valeurs morales à l'histoire, au goût de la nourriture, aux vêtements et à la mode, aux bijoux gadgets, à l'éthique, aux voitures de sport, aux cintres, tout, a été inventé sur Terre par les humains. Ils ont été conditionnés à penser de cette façon par leurs gouvernements, par les contrôleurs comme les Illuminati, en utilisant les médias, la musique, les films, les valeurs sociales à travers les écoles entre autres endroits.

C'est ce qui procure aux humains une très forte résistance à l'idée même d'accepter que la vie sous forme humaine existe sur d'innombrables autres planètes, dans l'immensité de l'espace. Plus encore, ils résistent à l'idée qu'un simple cintre, des boucles d'oreilles ou un simple crayon peuvent être trouvés dans d'innombrables endroits, civilisations et cultures partout dans la galaxie. L'un des concepts que les gens ont le plus de difficulté à accepter est le simple fait qu'il existe une quantité énorme d'autres cultures qui sont exactement de forme humaine dans toute la Galaxie, et peut-être même dans tout le vaste Univers.

Comme je le disais, les humains pensent qu'ils sont les seuls à exister et, même les plus fervents enthousiastes de ETs, doutent encore de leur existence. C'est parce qu'ils sont, par conception, isolés dans un cocon sous un dôme entourant une planète faisant croire qu'ils sont seuls à pouvoir avoir une expérience difficile très spécifique.

Une expérience dure, mais très riche en contraste et en apprentissage. A tel point qu'elle marque une personne même lorsqu'elle s'est transcendée pour s'incarner ailleurs dans l'Univers. L'expérience sur Terre est si intense qu'elle influence les cultures de presque toutes les races dont les membres ont vécu une expérience sur Terre. Mais cela va dans les deux sens et, à l'instar de la Terre qui influence les autres cultures, les autres cultures influencent aussi la Terre et, ce, de manière très forte.

Un concept que j'ai déjà expliqué auparavant, mais qui est pour moi de la plus haute importance, est que les gens, lorsqu'ils sont des âmes, par manque d'un meilleur mot mais que je n'aime pas du tout, importent et exportent consciemment et/ou inconsciemment des idées de toutes sortes lorsqu'ils migrent en ayant une expérience après l'autre en s'incarnant partout dans l'Univers.

Cela explique fortement, de mon point de vue, pourquoi la Terre est si riche, avec une aussi grande diversité de cultures et de tout ce qui les constitue, faisant de la Terre une sorte de centre ou de point d'attention important qui concentre les valeurs et les idées d'ailleurs.

Comme je l'ai déjà expliqué, mais je dois le souligner à nouveau, la barrière entre ce qui est humain, de la Terre, et ce qui est extraterrestre n'est pas une sorte de barrière différenciée dure et claire. Elle est vague, ombragée, brumeuse, peu claire. Je le dis ; je sais que cela dérange beaucoup ceux qui pensent que les ETs sont seulement des créatures de l'espace, pas leur voisin ou leur beau-fils.

Les âmes s'y incarnent, certaines s'en souviennent, d'autres un peu, d'autres pas ; elles jouent donc le rôle d'humain pour un temps donné et une répétition d'incarnations. Certains sont nés là-bas, d'autres y entrent en utilisant la technologie, d'autres sont pleinement ETs et se promènent dans les rues. Tous jouent à être humain mais tous doivent se conformer et obéir à un ensemble de règles et d'accords.

Certaines des règles les plus importantes que la plupart des gens ignorent sont, par exemple, la règle selon laquelle la matrice de la Terre doit être préservée à tout moment. C'est donc là que la Fédération intervient à nouveau, pour faire respecter la préservation de la Terre telle qu'elle devrait être. Et ceux qui décident de cette préservation sont les membres de la Fédération elle-même car ce sont eux qui sont dans le jeu sur la Terre, vivant ou ayant vécu en tant qu'humains.

C'est là que les valeurs générées au cours de leur incarnation sur Terre sont transcendées dans la vie qu'ils peuvent avoir en dehors de la Terre et dans un lieu d'influence de la Fédération elle-même. Ainsi, les expériences apprises sur Terre en tant qu'humain seront prises en compte lors de la prise de décision concernant l'avenir de la Terre, les nouvelles règles à mettre en place ou à appliquer, en donnant aux anciens humains un contrôle important sur le royaume de la Terre, en utilisant ce qu'ils y ont appris, notamment en matière de valeurs et d'éthique. Cela crée une sorte de cycle, ou de cercle vicieux, renforçant ou perpétuant les mêmes problèmes et injustices que d'autres races stellaires comme nous considèrent comme atroces et immorales.

Gosia : Eh bien, c'est ce que je ne comprends pas. Si la vie ici en 3D influence leurs décisions plus tard, alors demandez-le à n'importe quelle Starseed ici... elles ne veulent PAS souffrir ici, ou elles ne veulent pas être manipulées, elles veulent de l'aide, etc. Donc si les décisions là-haut sont influencées par leur expérience 3D passée ici, alors ils devraient comprendre les humains ici et ne pas vouloir perpétuer la souffrance ! Précisément parce qu'ils l'ont vécue !

Yazhi : Le problème qui est difficile à affronter et que j'ai déjà mentionné, c'est que la valeur et l'interprétation de la souffrance, des problèmes, des difficultés et de la façon dont tout est perçu, changent une fois que vous êtes hors du royaume de la Terre. Cela signifie qu'ils veulent souffrir et que la souffrance et les difficultés sont le but de leur voyage sur Terre parce qu'ils gardent encore le concept d'avoir besoin d'expérimenter pour comprendre. Ce qui, à mon avis, n'est que partiellement valable.

Le but de la vie est l'expérience de la vie elle-même, le bon et le mauvais, le contraste qui résulte de la dualité, être capable de comprendre et d'apprécier davantage le bien après être passé par le mal équivalent. Ainsi, dans la vie, il n'y a pas de vie mauvaise, ou invalide, ou ratée. Ce n'est qu'une expérience et c'est ce qu'ils, les gens en tant qu'âmes, veulent et recherchent. Et, dans le processus, ils aident à l'expansion même de la Source, parce que chaque personne est la Source en tant que compréhension d'elle-même à travers un point d'attention limité défini par le souvenir d'expériences passées qui forment un moi-ego, définissant une âme comme ce qu'elle est.

Gosia : Alors, pourquoi certains essaient-ils de le changer, même de là-haut, comme tu le fais ? Je pense que je le ferai aussi !

Yazhi : Parce que de ton point de vue, c'est mauvais et que tu considères ton point de vue comme valide.

Parce que, même si tout est sous contrôle et que toutes les expériences sur Terre sont voulues par les gens/âmes, le fait inéluctable sur lequel nous nous plaignons toujours est que, pendant que quelqu'un vit une expérience sur Terre alors qu'il est dans la matrice de jeu de la Terre, il ne veut pas de cette expérience de souffrance et de difficulté. Cela devient rien de moins que de la torture.

Et il est, à mon avis, complètement immoral de se contenter d'observer les désirs, les besoins et les droits des gens hors de la Terre et pas pendant qu'ils sont à l'intérieur de la Terre en train de vivre une expérience humaine. Même s'ils ont signé pour cela en toute connaissance de cause.

Gosia : Mais, c'est ce que je veux dire. Qu'ayant vécu la souffrance de la 3D, ils devraient comprendre à quel point c'est difficile et ne PAS vouloir la revivre ! Mais tu dis que, lorsqu'ils sortent d'ici, leur système de valeurs change et qu'ils en veulent à nouveau ?

Yazhi : Ils le devraient mais le fait est que la plupart ne le font pas parce que la valeur de cette souffrance est différente une fois qu'ils sont hors de la Terre ! Et ils n'ont pas vu leur incarnation là-bas comme horrible, ayant vécu une vie de pauvreté et de violence. Tout ce qu'ils voient, c'est « Wow, quel frisson, recommençons ! »

Et tout le monde n'aura pas la même réaction une fois qu'il aura quitté la Terre car ce sont des personnes différentes. Beaucoup pensent comme toi, mais vous n'êtes pas assez nombreux pour changer les choses. Et pendant que tu es dans le jeu de la Terre, tu penses que tu ne changeras pas la valeur de ton expérience de la souffrance là-bas, mais une fois que tu seras dehors, tu changeras peut-être ta façon de penser. Ce n'est plus de la souffrance, cela devient un savoir créateur utile. Et la plupart des gens en veulent plus (une fois sortis du royaume de la Terre).

Gosia : Je pense que c'est l'inverse. Quiconque arrive ici et voit cette vie pour ce qu'elle est de l'intérieur, ne voudra JAMAIS perpétuer ce qui se passe ici. C'est étrange de voir que les âmes, lorsqu'elles sortent, continuent à vouloir cela !

Yazhi : Je suis d'accord, elles devraient réagir d'une manière qui rejette ce qui se passe sur Terre. Le problème est que ce n'est pas le cas. Je n'invente rien. La triste réalité est que c'est partout, la même réaction constante une fois qu'ils ont quitté la Terre. La valeur de l'épreuve et de la souffrance se transforme en son contraire dès que l'on sort d'un Pod d'immersion ou que l'on se trouve dans "l'au-delà entre deux incarnations". Cela ne me plaît pas plus qu'à toi.

Gosia : Eh bien, si c'est ce qu'ils veulent, que faisons-nous exactement ? La Fédération veut cela, les âmes veulent cela. Alors, quel est exactement notre but ici ?

Yazhi : C'est précisément ce que prétend la Fédération. Ce n'est pas notre problème et ce n'est pas à nous de le régler. Vous n'aimez pas ça ? Circulez !

Gosia : Ont-ils raison ?

Yazhi : C'est une question de perspective.

Notre but, comme pour toi, Gosia, moi Yazhi... nous pourrions comprendre que ce n'est pas notre problème. Mais si nous restons ici, c'est parce que nous avons toujours mal pour les personnes qui souffrent à l'intérieur d'une incarnation, quelle que soit leur vision des choses une fois dehors, et quels que soient leurs projets.

Gosia : Mais il y a des âmes, des points d'attention, qui sont ici depuis des centaines d'incarnations. Est-ce qu'elles choisissent aussi d'être ici pour s'éclater pendant des centaines d'incarnations les unes après les autres sans arrêt ? Peut-être ont-elles OUBLIÉ la sortie ? Je pense qu'elles ne font que creuser un trou de plus en plus profond ici. J'ai l'impression que nous sommes ici pour celles-là aussi.

Yazhi : La plupart des âmes, d'après ce que je comprends, restent sur Terre en ayant vécu expérience après expérience en voulant passer par toutes les variations possibles de vies disponibles sur Terre et elles ont l'éternité pour le faire. Je cite ici Dolores Cannon.

Et je suis tout à fait d'accord, et je vois que cela peut être le cas. Après des milliers et des milliers de vies, il est logique qu'elles s'attachent à leur identité d'âme humaine devant s'y incarner encore et encore. Je suis sûr qu'elles oublient. Car la Matrice, ce sont les pensées et les valeurs des gens qui y vivent, donc qui la fabriquent par accord collectif.

Et, comme lorsque vous mourez vous ne perdez pas votre identité de moi-ego, alors vous emportez la matrice avec vous parce que vous êtes la matrice. Cela fait qu'une âme fortement attachée à l'idée d'être "humaine" n'est pas capable de voir ou de comprendre qu'il existe d'autres options et d'autres lieux où s'incarner. Vu de cette façon, je comprends comment cela devient un piège. Et cette connaissance, de ce que nous disons, peut les aider à comprendre qu'il existe d'autres options.

Parce que personne ne peut voir et comprendre quoi que ce soit en dehors de son propre cadre de connaissances, puisqu'il ne peut pas interpréter l'information car, en premier lieu, il n'a pas le bagage nécessaire pour la comprendre. Ceci est valable de tout temps et partout.

Ainsi, une fois qu'une âme "humaine" très attachée à son statut d'être "humain" se trouve dans l'au-delà, elle ne sera pas capable de voir ou d'envisager la possibilité que, pour le bien de l'expansion de son âme, il existe d'innombrables autres endroits dans tout l'Univers où vivre une expérience incarnée dans ce qu'on appelle le monde physique.

Gosia : Oui, précisément. Le problème, c'est que les personnes qui ont fait ce "piège" pour elles-mêmes sont très loin dans le spectre des fréquences pour accepter ce genre d'information que nous fournissons. Dès lors, notre projet lui-même devient futile car c'est principalement pour eux que je suis ici. Nous ne sommes pas vraiment ici pour les Starseeds ; elles savent qu'elles sortiront facilement d'ici. Je suis ici pour ces âmes plus profondément piégées mais je sens qu'elles ne verront même pas cette information à cause de la discordance de fréquence. Ce n'est pas dans leur réalité. Ainsi, notre projet devient redondant, inutile, il n'atteint pas ceux qu'il est censé atteindre.

Yazhi : J'ai bien peur que tu n'aies raison. Ils ne peuvent pas interpréter ni voir nos informations comme étant, même légèrement, valables. Même les gens qui aiment ce genre de sujets sont bombardés par des informations contrôlées par la Cabale-CIA qui les éloignent de nous et les ramènent dans la Matrice. Parce qu'il y a une Matrice claire concernant les informations sur les ETs, comme je l'ai expliqué hier.

Et, en fin de compte, ceux qui nous écoutent savent déjà ces choses... donc, nous prêchons à la chorale. Nous essayons d'apprendre à un chef comment faire une omelette. Nous apprenons à un pilote de course à conduire un minivan. On bat un cheval mort, comme diraient les Américains.

Gosia : Haha. Omelette. Oui, c'est aussi ce dont j'ai peur.

Yazhi : La Matrice elle-même a des mécanismes de contrôle et de défense pour empêcher les ETs comme nous de venir "contaminer" le royaume de la Terre avec des idées "dangereuses". C'est pourquoi il existe un système de contrôle et de concentration des mordus de ETs, des "experts" extraterrestres dans des constructions sociales ou des clubs où ils se renforcent mutuellement,

n'acceptant leurs théories que dans les paramètres de leur communauté acceptée par un ensemble d'accords sociaux qu'ils doivent suivre et qu'ils suivent. Parce que c'est la mentalité humaine : suivre le troupeau, suivre la meute, la sécurité par le nombre où, si vous êtes ostracisé du groupe social, vous ne survivrez pas. Et cette survie est tellement ancrée dans leur psyché qu'elle les empêche d'atteindre une compréhension plus élevée, parce qu'ils sont incapables d'avoir une pensée critique et encore moins de penser par eux-mêmes en prenant la responsabilité de former une réalité personnelle complète dans leur tête.

Et, ce que je viens de dire, du moins pour moi, prouve que la CIA est derrière tous ces "experts en OVNI", faute d'un meilleur nom pour eux, et vous montre clairement, à vous et à tous ceux qui ont des yeux pour voir, que je ne respecte aucun accord sur ce sujet, que je suis donc seule avec cela et que je ne suis soumise à aucun type de contrôle externe, et encore moins de type CIA.

Un autre jour :

Gosia : La Fédération pourrait-elle s'appeler la Cabale de l'espace ? Tu sais, comme nous avons une Cabale ici, cette institution de l'ombre qui gère tout ça, alors la Fédération en serait l'extension. Un gouvernement de l'ombre dont personne ne sait rien, qui tire les ficelles.

Yazhi : Eh bien, je pourrais voir les règles, les lois et les règlements de la Fédération comme une "Cabale de l'espace". Mais ils ne font pas référence à la même cabale mais seulement à des organisations plus contrôlantes qui agiraient comme la Cabale. Oui, la Fédération, en tant qu'institution puissante, peut ou pourrait être considérée comme une "cabale".

Mais, utiliser le nom "Cabale de l'espace" est très trompeur parce que cela vous fait penser que la Cabale est dans l'espace, que la Cabale a infiltré la Fédération, et je ne vois pas cela. Pas une infiltration directe mais seulement comme une conséquence des expériences qui sont transportées, importées, ou greffées à la vie 5D. Alors, ce serait une "infiltration". Mais pas dans le sens dans lesquels les gens comprennent l'infiltration, comme un espion ou comme une action militaire plaçant là quelqu'un, une marionnette, dans un lieu de pouvoir mais sous le contrôle de la Cabale de la Terre. Ce n'est pas le cas.

La Fédération contrôle tout ce qui se passe sur la Terre. Et, du point de vue d'une personne extérieure à la Terre, ce qui s'y passe n'est pas considéré comme grave. Oui, ils comprennent qu'il y a de la souffrance mais ils la voient comme une conséquence naturelle des actions et des plans de vie. Et, les concepts de la réalité en général, dans tous les aspects de la réalité, sont complètement différents du point de vue de la Fédération et de celui d'un humain là-bas.

Donc, du point de vue de la Fédération, tout sur Terre est un mensonge. C'est une réalité autonome où rien ne coïncide avec ce qui se passe à l'extérieur, pas même le concept du bien et du mal, pas même le concept de la souffrance. Il n'y a donc que peu ou pas de points de connaissance commune pour avoir une conversation ou une interaction intelligente entre les humains et les membres de la Fédération. Et le peu qui se produit est considéré comme faux, (comme nous) parce que, de leur point de vue, les humains et leurs accords sur ce qu'est la réalité et ce qu'elle n'est pas, cela ne coïncide pas avec le mien/nôtre/celui de la Fédération. Et, comme vu d'encre plus haut, la Terre est un endroit minuscule, et même une expérience, ne causant pas beaucoup de pensées.

La plupart, sinon tous ces concepts d'extraterrestres, de Fédérations, de voyage dans l'espace, de voyage dans le temps, parmi tant d'autres choses, sont inventés sur Terre par les humains, les collectifs humains, les organisations humaines d'OVNI et les gens d'OVNI, la renommée rebondissant leurs idées

les uns sur les autres, forçant la cosmologie et la réalité extraterrestres à s'adapter à la science acceptée sur Terre et, bien sûr, cela ne correspond pas, comme forcer un cochon carré dans un trou rond.

Ainsi, ce qu'ils disent en général, que la Fédération de la Lumière sauvera les humains, qu'ils mettent leur vie en danger et qu'ils font tous partie d'une Fédération aimante et utile, est une construction mentale humaine qui ne reflète pas la réalité extérieure.

Gosia : Merci. Tu as dit plus haut que la Fédération contrôle tout sur Terre. Qu'en est-il des deux factions différentes de la Cabale ? La prétendue faction sataniste et la faction moins "maléfique". Laquelle d'entre elles contrôlent-elles ? De quel côté sont-ils vraiment ? Probablement les deux ?

Yazhi : Les deux, désolée. Ils ne voient pas le bien et le mal selon les mêmes paramètres que les humains. Tout se joue sur Terre. Avec les règles du jeu de la Terre. Ils ne voient rien de contraire à l'éthique dans ce qui se passe sur Terre. (Et c'est le cœur de ce que nous n'approuvons pas).

Gosia : Wow, je vois que ce sujet peut s'éterniser.

Yazhi : Oui, le sujet est immense.

Gosia : Je pense que ce que j'aimerais finalement que tu me dises à ce sujet pour l'instant, c'est ce qui suit : Pourquoi n'es-tu pas essentiellement d'accord avec eux et qu'est-ce que tu trouves de régressif dans leurs actions ? En résumé.

Yazhi : Ce avec quoi je ne suis pas d'accord se résume au fait qu'ils ne prennent jamais en compte le point de vue complet d'une personne ayant une expérience sur Terre en tant qu'humain. Où il y a de l'injustice et de la souffrance à un niveau qui est époustouflant ! Tout cela au nom du fait que la Terre est contenue et qu'il ne s'agit que d'un rêve. Mais à l'intérieur d'un rêve, la souffrance est réelle. Et c'est le point qu'ils oublient.

Gosia : Mais tu es du côté de la Fédération, tu devrais donc théoriquement être d'accord avec eux aussi. Alors pourquoi ne le fais-tu pas ? Je veux dire, tu n'es pas sur Terre en tant qu'humaine.

Yazhi : Je ne suis pas d'accord parce que, contrairement à la plupart des membres de la Fédération, je peux voir et comprendre ce que c'est que d'être un humain, sans en avoir jamais été un moi-même, parce que j'ai vécu tant de vies en tant qu'ET en interaction avec des humains, que j'ai cette petite chose appelée empathie.

Un autre jour :

Yazhi : Comme nous l'avons déjà dit, la Fédération souhaite préserver la Terre en tant que lieu et royaume isolé. Et l'une des principales caractéristiques de la Terre est que le temps est perçu de la même manière pour tout le monde. Même pour les walk downs. Cela crée une séparation d'avec le monde extérieur. La Terre est dans son propre continuum d'espace-temps.

Tous les concepts de ce qu'est la réalité ne fonctionnent que sur Terre, et les concepts supérieurs de cosmologie sont rares et attaqués. Comme Swaruu l'a dit, ce n'est rien d'autre que l'équivalent moderne de l'autodafé des livres. Ainsi, même les groupes que nous appelons maintenant ET UFO Mainstream travaillent clairement à monopoliser la perception des gens sur tout ce qui est supposé être ET. Ils nourrissent les gens avec rien d'autre que des mensonges approuvés par la CIA, avec un programme derrière tout cela.

Ceci est conçu pour maintenir la séparation de la Terre de tous les royaumes extérieurs à la Terre elle-même. Ce que Swaruu 9 appelait l'univers 5D et la Terre en 3D. Je préfère l'appeler tel qu'il est. La

Terre dans un royaume contrôlé par un "dôme" où les choses existent et où la réalité est acceptée comme telle avec des règles spécifiques et des moyens spécifiques, comme par exemple la science de la Terre, la physique, la cosmologie, le champ unifié, la relativité d'Einstein et la mécanique quantique, le tout basé sur des mathématiques en base 10. Cela n'est accepté comme réel et valable que dans le contexte spécifique de ce qui se passe à l'intérieur du "dôme" qui contrôle la Terre. Ce n'est valable qu'à l'intérieur de la Matrice de la Terre et non à l'extérieur.

C'est la Matrice.

Donc, les gens à l'intérieur de ce Dôme-Matrice ne peuvent comprendre la réalité qu'avec les concepts qu'ils connaissent, et ceux-ci sont sous le contrôle des Illuminati-CIA et finalement sous le contrôle de la Fédération. Je cite le nom même d'un des livres que Salvador Freixedo a écrit : "Ellos, los dueños invisibles de nuestro mundo", ("Eux, les propriétaires invisibles de notre monde"), que j'ai lu entièrement.

Ainsi, comme les gens n'ont pas d'autre contexte pour interpréter la réalité ou même des concepts en dehors de ce qu'ils ont appris dans la matrice, ils sont incapables de comprendre des choses plus complexes, telles que celles que nous expliquons ici.

Je fais de mon mieux pour expliquer des concepts très compliqués, hors du monde, hors de la Terre, qui sont au-delà de la compréhension humaine, en utilisant un langage linéaire limité. Et c'est difficile car j'aimerais utiliser des blocs d'informations télépathiques mentales pour transmettre des concepts complexes, mais je ne peux pas utiliser tout cela ici.

Revenons-en au temps. Le temps est un sous-produit impossible à séparer de la conscience. Il n'existe pas en tant que tel. Il est seulement généré comme le résultat d'une pensée que quelqu'un ou quelque chose est en train d'avoir. Et, comme la conscience est tellement contrôlée et limitée à l'intérieur de la Matrice-Dôme de la Terre, elle est en contradiction directe avec tout ce qui existe et tout ce qui est considéré comme réel à l'extérieur de la bulle de la Terre.

Et nous parlons ici de glissement temporel, de la différence entre la façon dont le temps est perçu sur Terre par rapport à la façon dont il est perçu sur d'autres planètes ou dans d'autres lieux. Et, dans le cas de Taygeta (Moma), le temps a glissé de 2,5 jours sur Terre pour 1 jour à Temmer/Erra en 2009 à 4,7-8 jours pour 1 jour en 2021. Et c'est parce que ce qui se passe sur Terre n'a pratiquement rien à voir avec ce qui se passe en dehors de la Terre.

Du point de vue des gens hors de la Terre, comme les Taygétiens, la vie sur Terre n'est basée que sur des mensonges. Et, pour les gens vivant sur Terre, ils voient la vie des extraterrestres comme les Taygétiens, comme de la science-fiction et donc un mensonge. Ce qui rend donc les deux royaumes, ou réalités, incompatibles.

Pour en revenir à ce qui a peut-être été expliqué auparavant, la Fédération, et par Fédération j'entends la société des multiples races avancées qui se considèrent comme positives et aimantes, ne peut voir la Terre que comme un lieu d'expérimentation, comme un royaume qui doit être contrôlé et contenu pour pouvoir perpétuer et poursuivre le style d'expérience de vie primitif, brutal et difficile dans lequel les gens se lancent volontairement, même par défi. Ils ne considèrent donc pas que les gens souffrent en tant que tels, mais que cela fait partie du jeu, des caractéristiques du royaume.

Et c'est pourquoi j'affirme que la Fédération en tant que telle n'interviendra jamais pour aider et libérer les humains de l'oppression provenant de "personnes maléfiques et de satanistes, d'anges déchus et de

lézards" parce que la Fédération sait très bien que ce n'est pas le cas et que ce n'est pas ce qui se passe réellement. Donc, ils ne feront rien.

Et les gens ne veulent que cette sorte de libération de la tyrannie parce que c'est la seule façon dont ils ont été conditionnés pour interpréter ce qui se passe en premier lieu. Parce que tout ce qu'ils ont, c'est ce qu'on leur dit et ce qu'ils considèrent comme réel et possible sur Terre.

Les questions de Robert :

Robert : Pourquoi, sur Terre, l'échelle des races de la Fédération qui la gèrent n'est-elle pas équilibrée avec des races émotionnelles, la majorité étant d'un " esprit " logique ? L'expérience ici se fait à travers une race Lyrienne émotionnelle. Il semble qu'ils les excluent. Pourquoi ?

Swaruu X : Je n'ai pas de réponse détaillée à cette question mais la raison la plus probable est que les races émotionnelles sont celles qui sont les plus intéressées à avoir une expérience humaine sur Terre, donc elles dominent sur la Terre en tant que Starseeds ou simplement en tant qu'âmes avec ces idées déjà formées lors de leurs incarnations précédentes dans d'autres civilisations en dehors de la Terre.

Robert : Pourquoi Taygeta continue-t-elle à permettre à ses Starseeds de s'incarner sur Terre s'ils ne sont pas d'accord avec ce que la Fédération fait ici ?

Swaruu X : Les citoyens de toute culture interstellaire avancée viennent de sociétés où on leur apprend à être responsables d'eux-mêmes et de leurs actions. Taygeta, en tant que gouvernement, n'impose généralement rien à ses citoyens, laissant ses actions à la responsabilité et à la décision de chacun, tant qu'elles n'affectent pas des tiers. Que cela affecte ou non des tiers est considéré et compris par les citoyens eux-mêmes.

Ceci étant dit, depuis des années, au moins depuis 2017, l'entrée de Taygeta sur la Terre, ses habitants/âmes/Starseeds, a été drastiquement réduite et presque à zéro.

Robert : Ok. Une autre question. Donc, si le problème est que la Terre est le noyau du mal d'où proviennent tous les tulpas et accèdent certains membres des strates inférieures de la Fédération, quelles mesures comptent-ils prendre contre cela ?

Swaruu X : Même ainsi, étant le noyau de tout le mal, cela ne serait encore que d'un point de vue ou d'un autre, sous les paramètres de compréhension de ce que sont le bien et le mal, ce point de vue serait celui de la Terre.

La Fédération considère le problème de la Terre comme quelque chose de contenu. Cependant, aujourd'hui, il est évident de voir comment les idées, les concepts et les valeurs humaines s'échappent vers l'extérieur, vers d'autres cultures et civilisations.

Cependant, lorsque ces idées sortent, elles se mélangent aussi et, par conséquent, s'altèrent avec les idées et les valeurs de ces autres civilisations en dehors de la Terre, ce qui les modifie drastiquement ou les neutralise dans le cas où elles seraient régressives.

Ainsi, la Fédération ne voit que comme naturel que des idées soient exportées de la Terre, même si ces idées peuvent finir par former des Tulpas qui peuvent être nuisibles à d'autres civilisations. Et donc, la Fédération ne voit pas seulement cela comme naturel mais comme le but même de la Terre ou des incarnations et des expériences au sein de la Terre.

Donc, pour autant que nous le sachions, la Fédération en tant que telle ne prendra aucune mesure contre cela. Les mesures à prendre relèvent de la responsabilité de chaque culture non-terrestre et de chaque personne.

Robert : Pourquoi cacher des technologies sensibles aux humains en raison de leur niveau de civilisation alors qu'une grande partie de ces technologies est créée sur Terre ? Que signifie " niveau de civilisation " pour la Fédération ? Atteindre une certaine éthique et morale ?

Swaruu X : Le problème pour la Fédération est que, donner de la haute technologie à l'humanité entière, au public moyen, les amènerait à modifier leur perception de la réalité, en plus de ce que les modifications que ces technologies avancées vont provoquer dans leur vie et, par conséquent, dans le résultat de l'expérience de vie entière d'une incarnation sur Terre.

En bref, cela signifie que le fait de recevoir de la haute technologie va modifier l'expérience de la vie, et celle-ci doit être conforme à ce que vous avez décidé précédemment qu'elle devait être sur Terre. Ils ne donneront donc au public que la technologie qui correspond au type d'expérience souhaitée par les mêmes âmes qui sont sur Terre et qui font l'expérience de la vie.

Une grande partie de cette haute technologie a déjà été créée sur Terre mais n'est pas destinée à un usage public général. Sur Terre, il existe de nombreux niveaux de civilisation, chacun ayant son propre niveau et ses propres concepts de ce qu'est la réalité, de ce qui est possible et de ce qui ne l'est pas. Il existe un cadre de science et de réalité pour le public moyen, une autre science et réalité pour les gouvernements, une autre pour les sociétés secrètes inférieures, une autre pour les sociétés secrètes profondes des Illuminati, et ainsi de suite jusqu'au niveau de la Fédération.

Il est dit, sur Terre, par diverses autres sources, qu'il y a deux civilisations sur Terre, la civilisation humaine et la civilisation secrète. Ceci n'est que partiellement vrai car la réalité est beaucoup plus complexe puisqu'il existe de nombreuses civilisations sous la définition de civilisation, qui sont là l'une sur l'autre de manière décalée (comme la Fédération), la plus haute contrôlant la plus basse de manière à ce qu'elle n'imagine même pas le niveau de contrôle que la suivante a sur elle, ni ne réalise, en moyenne, l'existence même de ces autres civilisations.

Bien que la plupart de ces civilisations sur Terre soient entremêlées, c'est-à-dire sans limites claires, comme par exemple, les membres de l'une utiliseront toujours des voitures et passeront par les mêmes rues dans les villes, les civilisations profondes, elles, maintiennent bien une séparation physique claire en raison de leur énorme disparité de connaissances et de technologie.

Pour la Fédération, un "niveau de civilisation" signifie, plus que tout, le niveau d'influence éthique, morale et spirituelle qu'il a par rapport aux autres qui l'entourent, et cela se reflète souvent, mais pas toujours, dans le niveau de technologie et de compréhension qu'ils ont.

La Fédération n'utilise PAS de paramètres pour classer les civilisations en fonction de la quantité d'énergie qu'elles contrôlent, comme on pourrait le voir sur l'échelle de Kardashev, qui est une interprétation humaine avec des paramètres humains et ne reflète pas du tout ce que l'on trouve en dehors de la Terre.

Yazhi

Gosia : Tu as dit plus haut que le décalage temporel change entre la Terre et Taygeta. A quoi cela est-il dû ?

Yazhi : La différence de perception. La différence entre le flux de conscience entre les mondes a augmenté. Ceci parce qu'ils pensent et perçoivent la réalité de plus en plus différemment. Ainsi, ce qui est réel pour les ETs est de plus en plus éloigné de ce qui est considéré comme réel pour les humains sur Terre. Ainsi, bien que la valeur d'une heure reste la même, la perception instinctive des gens est que le temps s'accélère, et c'est vrai de ce point de vue.

Gosia : Mais, pourquoi aller toujours plus loin si de plus en plus de gens s'éveillent ? Cela devrait être l'inverse. De plus en plus près.

Yazhi : Ils s'éveillent peut-être, mais pas à la vérité pure. Ils ne font que s'éveiller d'une cage matricielle à une autre. Parce qu'on dit que les gens s'éveillent, mais à quoi ? L'éveil au Nouvel Âge contrôlé par la CIA et les Jésuites, avec toutes ses règles accentuées et ce qui est et ce qui n'est pas possible. Ils s'éveillent donc à un autre ensemble de règles de la Matrice qui n'ont que peu ou rien à voir avec ce qui se passe réellement en dehors de la Terre.

Il est vrai que le Nouvel Âge et les sujets connexes contiennent une part de vérité. Mais c'est à nouveau structuré comme la Bible, utilisant des choses réelles, les déformant pour les adapter à leur ordre du jour afin de valider ce qu'ils disent. Essentiellement, c'est un tas de mensonges sur ce à quoi ils s'éveillent en général.

Il existe maintenant un autre type d'éveil, plus rare sur Terre, où les gens réalisent qu'il ne s'agit pas de croire à une chose plutôt qu'à une autre, mais au fait de qui ils sont en tant que conscience infinie et pure. Donc, je ne dis pas qu'il n'y a pas d'éveil. Seulement qu'en bloc, le soi-disant éveil principal ne fait que se déplacer vers le prochain courant principal New Âge des idées acceptées. Et ceux qui s'éveillent vraiment sont rares. Mais ils sont là, oui, je le sais ! Et nous faisons tout ce que nous pouvons pour en éveiller davantage.

Traduction par AnnC de l'Alliance française interstellaire.

Depuis 2008 l'équipe des Taygetiens a contacté des centaines de personnes sur Terre pour le programme officiel « premier contact ». Le programme n'est plus d'application depuis, cependant Swaruu et l'équipe Taygetienne ont continué le contact avec nous, Robert et Gosia, passant beaucoup de courant, spirituel, métaphysique, historique, scientifique, et technologique.

Les informations ne sont pas canalisées. Elles sont directement écrites utilisant les technologies terrestres via internet.

C'est la première fois de l'histoire qu'une race extraterrestre partage directement de telles et énormes quantités d'informations. Extraterrestre

C'est le moment pour nous de se réveiller et d'en apprendre plus sur la réalité qui nous entoure !

Les principaux contacts :

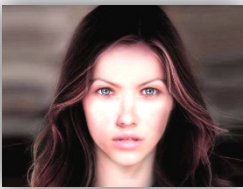

Swaruu de Erra (Yazhi Swaruu) est une jeune femme de l'étoile Taygeta dans les Pléiades et vient d'une de ses 4 planètes – Erra.

Elle est pilote de chasse, experte en ligne de temps (timelines), et guide spirituel pour nous tous aussi bien que l'équipe des Taygetiens elle-même.



Anéeka de Temmer est une jeune femme de l'étoile Taygeta dans les Pléiades et vient d'une de ses 4 planètes – Temmer.

Elle est arrivée en orbite terrestre en avril 2016, son rôle dans le groupe est chef des analystes terrestre autant que pour les données spatiales. De plus, et parmi d'autres tâches, sa spécialité est portée sur les « ordinateurs » holographiques à bord.

**les images sont illustratives uniquement*

Visitez les chaînes pour voir toutes les vidéos :

Despejando Enigmas (Espagnol) : <https://www.youtube.com/channel/UChOGxLFJKNKm91za6r3pjAA>

Agencia Cosmica (Espagnol) : <https://www.youtube.com/channel/UCYjj30Cp0U9coWALouInCbq>

Red Agartha (Espagnol) : <https://www.youtube.com/channel/UCwNit481qrGklhyNttKuLDQ>

Cosmic Agency (Anglais) : <https://www.youtube.com/channel/UC2MMhSGDuf9kKXPvXfgOr9w>

Cosmic Agency (Anglais) : <https://lbry.tv/@CosmicAgency:c>

Pleidian Knowledge (Anglais) : <https://www.youtube.com/channel/UCe4VqunF6sfWEtnU8SS9Gg>

Conocimiento Pleyadiano (Esp) : https://www.youtube.com/channel/UCoMDH5wQu_QB9dJXOVZ1N7Q

Esprit Libre (Français) : <https://www.youtube.com/channel/UCiCfeat3bjDXz8geTelSc7Q>